



SCUOLA MOSAICISTI DEL FRIULI

Conto Consuntivo anno 2014



- **Relazione sulle attività svolte - pag. 3**
- **Stato Patrimoniale - pag. 18**
- **Conto Economico - pag. 22**
- **Nota Integrativa – pag. 29**
- **Motivazioni degli scostamenti – pag. 41**
- **Relazione del Revisore dei Conti – pag. 47**

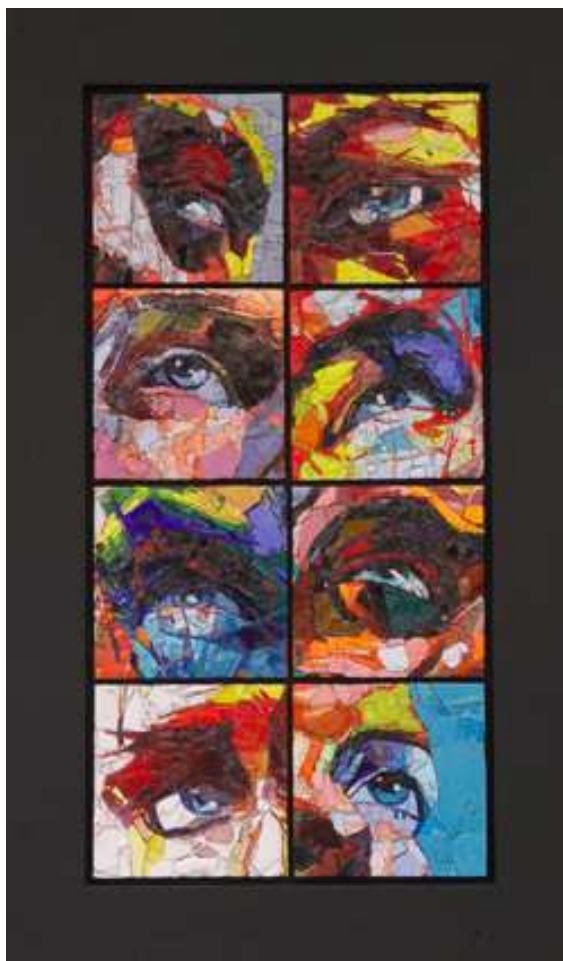

RELAZIONE SULLE ATTIVITÀ SVOLTE NELL'ANNO 2014

Prima di entrare nel merito delle attività svolte nel corso dell'anno 2014 ci corre l'obbligo di evidenziare:

- che nel corso dell'anno 2014 ha aderito al Consorzio per la Scuola Mosaicisti del Friuli la Diocesi di Concordia-Pordenone;
- che per l'anno 2014 l'Amministrazione regionale ha stanziato una sovvenzione pari a 370.000 euro (inferiore di 30.000 euro rispetto all'anno 2013 e di ben 110.000 euro rispetto all'anno 2012). Tale sovvenzione che consente una parziale copertura dei costi derivanti dall'attività didattica è stata quindi integrata grazie alle "quote di partecipazione" degli enti consorziati (280.800 euro), alle "tasse d'iscrizione e frequenza" (44.643 euro) ed altri ricavi provenienti "dalle vendite e dalle prestazioni" (147.649). A questo proposito si riscontra che, considerato il difficile momento di crisi mondiale, l'attività produttiva (realizzazioni musive, corsi brevi) e promozionale (partecipazione a mostre, eventi turistici-culturali) hanno ottenuto discreti risultati.

Tutti gli obiettivi posti nel piano-programma sono stati portati a termine con ottimi risultati grazie al fondamentale supporto e disponibilità del personale docente e non docente, considerate le cospicue minori entrate ed il conseguente necessario contenimento dei costi, che ha consentito la chiusura del conto consuntivo che andiamo a presentare con un **utile di euro 6.858**. Una realtà quindi, quella che andiamo ora a relazionare, che si conferma dinamica e flessibile come poche, capace di ottenere i risultati prefissati anche attraverso il supporto multidisciplinare di chi ci lavora credendo nella propria attività, consapevole di fare parte di una squadra unica e fortemente motivata negli obiettivi prefissati.

Nel contempo si sono avviate nuove ed importanti iniziative per il futuro come la collaborazione con l'Università degli Studi di Udine finalizzata all'avvio nel corso dell'anno 2015 di un "Campus Mosaico – Summer school" per gli studenti e giovani laureati in Architettura ed il riconoscimento alla Scuola Mosaicisti del Friuli quale sede per il Congresso dell'Associazione Internazionale Mosaicisti Contemporanei (A.I.M.C.) in programma per il mese di maggio 2016.

- ATTIVITA' DIDATTICA -

Il numero delle iscrizioni alla Scuola, considerato che vengono ammessi al primo anno un numero massimo di cinquanta allievi, ha registrato un sensibile aumento rispetto all'anno precedente e gli iscritti che hanno ottenuto la qualifica di maestro mosaicista al termine dell'anno formativo 2013/2014 sono stati 12.

Nell'anno formativo 2014/2015 il numero complessivo delle iscrizioni è di 86 allievi. A questo proposito si tiene ad evidenziare che il 73% degli iscritti è di sesso femminile. Il 55% proviene dalla regione Friuli Venezia Giulia (percentuale in sensibile aumento rispetto agli anni precedenti); il 22% dalle altre regioni d'Italia; il 9% proviene dai seguenti paesi dell'Unione Europea: Croazia, Francia, Germania, Olanda e Slovenia; il restante 14% proviene invece dai seguenti paesi extracomunitari: Colombia, Corea del Sud, Kazakistan, Russia e Stati Uniti.

Considerata la struttura, la dotazione di personale docente e soprattutto l'offerta di lavoro per i neo-mosaicisti si auspica per il prossimo anno un ulteriore aumento del numero di iscrizioni al primo corso che, considerata la qualificata preparazione in grado di ottenere nel corso dei tre anni, possono aspirare ad un immediato inserimento nel mondo del lavoro. Infatti numerosi sono gli allievi che, qualificati nell'anno 2014, hanno già trovato occupazione nel settore del mosaico (chi come dipendente dei numerosi laboratori musivi sparsi sul territorio, chi in proprio).

Durante l'anno 2014 si è svolto un incontro con gli artisti Aniko Ferreira da Siva e Pavols Mavromatidis componenti del collettivo CaCO3 con sede a Ravenna. Una iniziativa che ha permesso uno scambio artistico-culturale con gli stessi per la realizzazione di un'opera originale denominata "Movimento 55". Attraverso la realizzazione di tale opera direttamente con gli ideatori del bozzetto gli allievi hanno potuto sperimentare e accrescere le loro conoscenze professionali ed artistiche.

Nell'ambito della ricerca e della sperimentazione si è proseguito nell'ideazione e nella progettazione per il mosaico di ulteriori elementi tridimensionali denominati "universo tessera" dove gli allievi del corso terzo hanno potuto esprimere tutta la loro espressività artistica e creativa attraverso la rielaborazione di più superfici sferiche. Inoltre sono stati progettati e realizzati alcuni rivestimenti musivi pavimentali attraverso l'utilizzo di varie tecniche: *in mosaico* la superficie antistante il nuovo ingresso all'edificio scolastico; *in seminato alla veneziana* la superficie per i nuovi servizi igienici ad uso del personale.

Buona parte del lavoro svolto nel corso dell'anno scolastico 2013/2014 è stato documentato e raccolto nel catalogo "Mosaico&Mosaici 2014". Presentato in occasione della ormai tradizionale mostra didattica di fine anno, ha riscosso apprezzamenti sia da parte dei sempre più numerosi visitatori che da parte della stampa.

Anche per quest'anno, così come lo è stato per quello precedente, la maggior parte delle opere realizzate nel corso dell'anno formativo ha trovato giusta collocazione sia all'interno dell'edificio scolastico attraverso il completamento del percorso espositivo sia all'esterno attraverso l'installazione di opere musive in luoghi pubblici e privati.

Per l'anno scolastico 2014/2015 avviato il 29 settembre 2014 sono stati ulteriormente perfezionati i programmi didattici con particolare riferimento all'utilizzo di nuovi materiali ed alla progettazione musiva al fine di favorire l'ideazione di nuove forme nel campo dell'applicazione musiva ai rivestimenti architettonici spaziando anche nell'ambito dell'arte contemporanea attraverso la realizzazione di nuove ed originali creazioni. Uno stimolo che consente di mantenere alto il livello di insegnamento oltre quello di apprendimento dei vari corsi. Inoltre si tiene a segnalare che la sperimentazione della materia di "modellazione digitale" avviata nel corso dell'anno formativo precedente ha dato ottimi risultati tant'è che verrà proseguita in regime nel corso dei prossimi anni.

Con la programmazione predisposta per l'anno di formazione 2014/2015 sono stati inoltre:

- attivato il *corso di perfezionamento* annuale che iniziato il 13 ottobre 2014 terminerà il 30 giugno 2015. A questo proposito si rileva che a seguito della riduzione della sovvenzione regionale e conseguente ottica di riduzione dei costi è stato possibile ammettere a tale corso solamente due allievi meritevoli anziché i consueti sei e tale carenza ha compromesso inevitabilmente, così come già stato segnalato nel "piano-programma 2014", anche l'attività promozionale dove solitamente agli stessi allievi vengono affidati momenti di attività dimostrative nelle varie manifestazioni a cui la Scuola è chiamata a partecipare;
- attivato in collaborazione con la CCIAA di Pordenone la terza edizione di "Start Up Mosaico", attività finalizzata all'avviamento lavorativo per i neo qualificati mosaicisti;
- previsti *incontri con artisti* quale fondamentale momento di conoscenza ed interazione con le opere dagli stessi proposte;
- proseguito nell'azione di *aggiornamento di tutto il personale* attraverso incontri con aziende produttrici di ceramica, cementi, collanti, vetro, ecc... al fine di conoscere le novità presenti sul mercato o in fase di sperimentazione e conseguentemente provvedere alla loro applicazione nel settore musivo;
- attivato un "tirocinio extra-curricolare" riservato ad un allievo con borsa di studio offerta dalla Fondazione Cologni di Milano. Detto progetto ha come scopo quello di inserire un giovane qualificato mosaicista presso un laboratorio artigiano del nostro territorio.

In sintesi le principali iniziative svolte nell'ambito della didattica sono:

gennaio/febbraio:

- "Stage di vetrata e vetro fusione", Scuola Mosaicisti del Friuli, riservato agli allievi dei corsi terzi.
- Stage di mosaico per i corsi secondi dedicato alle metodologie di composizione dell'arte musiva bizantina.

- *“Incontro con gli artisti”*. Realizzazione da parte degli allievi del corso terzo di un' opera musiva attraverso la partecipazione degli artisti Aniko Ferreira da Siva e Pavols Mavromatidis componenti del collettivo CaCO3.

marzo/aprile:

- *Stage di mosaico* per tutti i corsi dedicato al perfezionamento delle tecniche e/o composizioni musive in essere;
- Corso in materia di tutela della salute e sicurezza nei luoghi di lavoro (D.Lgs. 81/2008) per il corso terzo;
- Seminario di orientamento al lavoro dedicato al corso terzo attraverso il coinvolgimento delle Associazioni di categoria e di laboratori artigianali.

maggio/giugno:

- *Stage di mosaico* per i corsi primi dedicato alla posa di mosaici;
- Prova situazionale (prova d'esame intermedia – saggi finali) per i corsi primi e secondi;
- Esami di qualifica per gli allievi del terzo corso.

luglio/agosto:

- *“Mosaico&Mosaici 2014”*, Scuola Mosaicisti del Friuli. Esposizione delle opere realizzate nel corso dell'anno formativo 2013/2014.

settembre/ottobre:

- *“Anno formativo 2014/2015”*, Aula Magna, Scuola Mosaicisti del Friuli. Inaugurazione del nuovo anno formativo;
- *“Corso di perfezionamento”*, inizio del corso annuale con borsa di studio per due allievi meritevoli;
- *Corso di aggiornamento* per gli insegnanti della Scuola in materia di tutela della salute e sicurezza nei luoghi di lavoro (D.Lgs. 9 aprile 2008, n. 81).

novembre/dicembre:

- *Stage di mosaico* per il corso terzo dedicato all'applicazione della teoria del colore;
- *Corso in materia di tutela della salute e sicurezza nei luoghi di lavoro (D.Lgs. 81/2008)* rivolto agli allievi dei corsi primi;
- *“Start Up Mosaico”*. Predisposizione del progetto organizzato in collaborazione con la Camera di Commercio Industria e Artigianato di Pordenone al fine di favorire l'avviamento al lavoro di alcuni giovani qualificati mosaicisti presso la nostra Scuola attraverso l'organizzazione di un “laboratorio musivo” e la concreta realizzazione a loro responsabilità delle due ultime “lesene” in mosaico che dovranno essere collocate sulla parete esterna dell'edificio scolastico (lato via Corridoni). Tale iniziativa verrà svolta nei primi mesi del 2015.

- ATTIVITA' PRODUTTIVA -

Prima di entrare nel merito dell'attività svolta ci sembra doveroso ricordare i principi, indicati nel piano-programma, ai quali ci si è attenuti nell'acquisizione e realizzazione delle commesse musive:

- la legge regionale 28 marzo 1988, n. 15 (s.m.i.) e lo statuto del Consorzio attribuiscono alla Scuola la possibilità di realizzare mosaici artistici per conto terzi;
- la scelta delle opere musive da realizzare sulla base della loro valenza didattico-formativa quali occasioni di confronto con la committenza da parte degli allievi sotto la guida dei maestri;
- il consolidamento ed il potenziamento dell'immagine della Scuola, di Spilimbergo e dell'intera regione Friuli Venezia Giulia;
- un riflesso economico per i numerosi laboratori artigiani esistenti nella nostra realtà attraverso un loro diretto coinvolgimento nei lavori della Scuola.

Nel corso dell'anno si registra una diminuzione in merito alla realizzazione di opere musive "per conto terzi" parzialmente compensata da una maggiore "vendita di opere musive". Si riscontra comunque un crescente interesse sia privato che pubblico con particolare riferimento alle opere frutto di una innovata progettazione ed interpretazione musiva. Significativo l'aumento di contatti con architetti e designer interessati alle applicazioni musive nell'ambito dei loro progetti che però allo stato attuale (considerata la difficoltà di reperimento delle fonti di finanziamento) non hanno ottenuto particolari conferme. Si rileva che le opere realizzate sono state ideate attraverso il contributo delle sempre più qualificate professionalità interne mentre per la loro realizzazione sono stati coinvolti numerosi laboratori artigianali (tutti gestiti da ex allievi della Scuola).

I progetti che meritano una menzione particolare per l'originalità e le metodologie di esecuzione sono:

- la realizzazione della "*Fioriera*" quale arredo urbano per il Comune di Fanna (Pn);
- l'ideazione e la realizzazione dell'opera "*Ratiocinadores*" per l'esterno di uno Studio Professionale in Villorba (Tv).

Nel corso dell'anno 2014 sono state selezionate e progettate opere le cui realizzazioni in mosaico sono state eseguite in parte, quelle didatticamente più significative, direttamente dalla Scuola ed in parte da professionalità esterne (laboratori artigiani e/o collaborazioni coordinate e continuative) con la supervisione della Scuola stessa. A questi ultimi il Consorzio ha affidato lavori per circa 25 mila euro continuando a contribuire (anche in questo difficile momento), allo sviluppo economico del settore.

In sintesi le principali esecuzioni musive svolte nell'ambito dell'attività produttiva sono:

gennaio/febbraio:

- “Aquila - Friul”, mosaico parietale per un privato in Slovacchia - Mq. 0,16;
- “Candelabro a sette bracci”, mosaico pavimentale a tecnica romana per un privato in Italia - Mq. 0,46;
- “Fioriera”, rivestimento musivo per una fioriera quale arredo urbano, Comune di Fanna - Mq. 5,00.

marzo/aprile:

- “Logo CFA BTP Montigny-lès-Metz ”, mosaico parietale per il Centre de Formation du Batiment et de Taravaux Publics di Montigny-lès-Metz (Francia) – Mq. 0,36;
- “Cristo Pantocratore”, mosaico parietale per la Chiesa Madre San Guglielmo di Scicli (Ragusa) – Mq. 0,20;
- “Takeschi Kitano”, mosaico parietale per privato in Italia - Mq. 0,13.

maggio/giugno:

- “Trofeo Carnera”, mosaico tridimensionale per il Comune di Sequals (Pn) – Mq. 0,20;
- “Ritratto”, mosaico parietale per un privato in Italia - Mq. 0,16;
- “Aquila - Fiul”, mosaico parietale e mosaico pavimentale per un privato in Svizzera - entrambi di Mq. 0,64;
- “Ratiocinatores”, mosaico parietale per uno studio professionale in Italia – Mq. 8,00;
- “Girasoli”, mosaico parietale per una tomba di famiglia in Italia – Mq. 0,25.

luglio/agosto:

- “Sfera”, mosaico tridimensionale per privato in Italia – diam. cm. 14;
- “Stemma Comune di Cavallino Treporti”, pannello musivo e relativa posa in opera per il nuovo Municipio di Cavallino Treporti, Località Cà Ballarin (Ve) – Mq. 1,50.

settembre/ottobre:

- “Fregi e motivi”, n. 50 opere musive di rappresentanza per la Presidenza della Regione Friuli Venezia Giulia, cm. 25x25 cadauna;
- “Logo Associazione Carnica Donatori di Sangue”, mosaico commemorativo e relativa posa in opere, Paluzza (Ud) – Mq. 0,10;
- “La Gerusalemme Celeste”, pannello facente parte del ciclo musivo per l'arredo urbano antistante la piazza della Chiesa di Cercivento (Ud), Parrocchia di San Martino Vescovo – Mq. 4,75.

novembre/dicembre:

- “Mandela Day”, opera musiva per la Presidenza della Regione Friuli Venezia Giulia quale omaggio istituzionale per il Ministro della Salute della Provincia del Gauteng (Sudafrica) - Mq. 0,10.

Si tiene a precisare che tutti i lavori di competenza del 2014 sono stati regolarmente eseguiti e regolarmente pagati dai committenti e che le richieste di realizzazione giunte a fine anno fanno ben sperare in una positiva ripresa per l'anno 2015.

Inoltre al fine di favorire ed incentivare le vendite dirette delle opere musive realizzate durante l'attività didattica lo spazio “Mosaic&BookShoop”, allestito al primo piano dell'edificio consortile nel 2009, viene costantemente mantenuto aggiornato e ri-visitato. Tali opere possono essere preventivamente visionate anche attraverso il “negoziario virtuale” sul sito web (www.scuolamosaicistifriuli.it/bookschoop) dove è stata migliorata la grafica e la facilità di lettura in merito alle disponibilità ed ai prezzi delle stesse oltre che quelli relativi alle pubblicazioni in vendita. Nel corso del 2014 si registra un sensibile aumento, rispetto agli anni precedenti, relativo alla vendita di opere musive.

Nell'ambito dell'attività produttiva rientrano pure i **corsi d'introduzione all'arte musiva** (corsi brevi per mosaico), organizzati sia presso la sede della Scuola che in altre sedi. I corsi brevi, svolti da qualificati artigiani mosaicisti, sono rivolti a tutti coloro che vogliono cimentarsi in questa particolare forma artistica e hanno una durata di circa una settimana. Nel periodo aprile-dicembre 2014 sono stati attivati n. 13 corsi con una buona partecipazione di persone provenienti da tutta Italia e dall'estero.

I corsi d'introduzione all'arte musiva “settimana breve”, famiglia e settimanali svolti presso la Scuola Mosaicisti del Friuli nel corso dell'anno di riferimento sono stati i seguenti:

corsi settimana breve:

- dal 18 al 21 aprile;
- dal 1 al 4 maggio;
- dal 30 maggio al 2 giugno;
- dal 3 al 6 luglio;
- dal 25 al 28 settembre;
- dal 5 al 8 dicembre;
- dal 27 al 30 dicembre;

corso famiglia:

- dal 3 al 6 luglio.

corsi settimanali:

- dal 21 al 27 luglio;
- dal 28 luglio al 3 agosto;
- dal 4 al 10 agosto;
- dal 11 al 17 agosto;
- dal 8 al 14 settembre.

Inoltre sono stati organizzati e portati a compimento presso la Scuola Mosaicisti del Friuli **corsi speciali riservati a scuole, centri di formazione e/o artisti-designers.** Tra i più significativi segnaliamo i seguenti:

- corso di orientamento all'arte musiva per alcuni allievi del **Liceo Classico "Scuola Paritaria Collegio Don Bosco" di Pordenone** (n. 2 corsi), 7 aprile;
- corso d'introduzione all'arte musiva rivolto ad alcuni associati **I.N.I. Association Culturelle di Noisy le Grand (Francia)**, dal 14 al 17 aprile;
- corso d'introduzione alle tecniche musive e del terrazzo rivolto ai docenti ed allievi del **Centre de Formation d'Apprentis du Batiment et des Travaux Publics (CFA-BTP) di Montigny-Les-Metz (Francia)**, dal 14 al 17 aprile;
- corso d'introduzione all'arte musiva rivolto ad alcuni insegnanti ed allievi della **School of Fine Arts and Technical Design "A. Kastejev-Unesco Club" di Almaty (Kazakhstan)**, dal 30 giugno al 7 luglio;
- corso d'introduzione alle tecniche musive per alcuni insegnanti dell' **Istituto Comprensivo di Monreale Valcellina (Pn)**, 9 settembre;
- corso di aggiornamento sul mosaico contemporaneo rivolto a docenti ed allievi del **Liceo Artistico Arti Figurative "Mario D'Aleo" di Monreale (Pa)**, dal 10 al 22 novembre;

Il numero totale degli iscritti e dei partecipanti ai corsi brevi ed ai corsi speciali è stato di 240 allievi.

- ATTIVITA' PROMOZIONALE -

Nel corso dell'anno l'attività promozionale svolta è stata diretta essenzialmente verso i seguenti settori:

- a) mostre ed esposizioni;
- b) scuole e università;
- c) organi d'informazione;
- d) architettura e design;
- e) percorso museale;
- f) visite guidate;
- g) sito web e social network;

a) Mostre ed esposizioni. Oltre alla tradizionale mostra didattica di fine anno scolastico "Mosaico&Mosaici 2014" il Consorzio ha organizzato ed allestito significative mostre a livello regionale, nazionale ed internazionale.

b) Scuole e università. Nel corso dell'anno 2014 si conferma il trend positivo già riscontrato negli ultimi anni per quanto riguarda le visite guidate presso gli spazi espositivi ed i laboratori didattici della Scuola da parte di gruppi (sempre più numerosi) di studenti appartenenti a diversi gradi d'istruzione (primarie, medie inferiori e superiori, università, centri di formazione,). Inoltre presso le sedi di alcune scuole interessate si sono potuti svolgere degli incontri di orientamento anche attraverso dei momenti di laboratorio musivo. Tali iniziative confermano un sempre maggiore riscontro e interesse sia da parte degli studenti che dei loro insegnanti.

c) Organi d'informazione. Numerosi sono stati gli articoli apparsi sulla stampa locale, nazionale ed estera (per maggiori dettagli è possibile consultare la nostra rassegna stampa oltre alle "news" sul sito web: www.scuolamosaicistifriuli.it). Inoltre si evidenziano importanti e significative presenze televisive e radiofoniche sia sulle reti pubbliche locali, nazionali ed estere che in quelle private (tanto per citarne alcune: Rai3; Rai regione; Tele Capodistria; Tele Lubiana; Tele Pordenone; Telefriuli; Telequattro; Radio Spazio 103; Radio Rai; reti televisive e quotidiani vari della Argentina, Francia, Germania, Svizzera, Austria, Kazakistan,).

d) Architettura e design. Anche per quest'anno sono stati ricercati e consolidati importanti rapporti di collaborazione con studi di architettura, artisti e designer che hanno portato, così come illustrato in merito

all'attività produttiva, alla realizzazione di alcune opere. Tali positivi rapporti porteranno sicuramente a nuove realizzazioni anche per il 2015 facendo conoscere sempre più le enormi potenzialità del mosaico e di tutto il comparto musivo che ruota intorno alla Scuola.

- e) Percorso museale. Durante l'anno di riferimento si è provveduto a quanto previsto nel piano-programma attraverso la manutenzione e l'aggiornamento del percorso espositivo interno rinnovato nel corso degli ultimi anni: una selezione di oltre 500 opere che ripercorre la storia dell'arte musiva attraverso le riproduzioni dei mosaici romani affidate ai primi corsi a quelle bizantine e moderne dei secondi corsi per giungere alle interpretazioni e creazioni contemporanee eseguite dagli allievi del terzo anno e del corso di perfezionamento. Inoltre pregevoli sono anche le realizzazioni pavimentali che ripercorrono la storia dell'edificio dalla prima realizzazione ai successivi ampliamenti sino a giungere alla nuova ed innovativa realizzazione in seminato alla veneziana con vetri trasparenti per il corridoio e "*sala vendite: mosaic&book schoop*" al primo piano. Nuove opere hanno quindi trovato collocazione evidenziando, ancora una volta, la dinamicità del percorso museale stesso dove il visitatore può ammirare ogni anno nuove e significative opere d'arte musiva.

L'attuale **Galleria della Scuola Mosaicisti del Friuli**, unica nel suo genere, ha fatto registrare nel corso dell'anno 2014 un ulteriore record di presenze.

- f) Visite guidate. A seguito del costante aumento del numero di gruppi di visitatori alla Scuola - anche nelle giornate di sabato e di domenica - sono stati rinnovati e rafforzati i rapporti di collaborazione avviati negli ultimi anni con la Turismo FVG e l'Ufficio turistico di Spilimbergo (Pro Spilimbergo) al fine di garantire e coordinare una maggiore disponibilità di accesso alla Scuola con l'ausilio delle guide turistiche accreditate per le visite all'interno della Scuola. Per queste ultime il Consorzio ha organizzato e svolto al proprio interno uno speciale secondo corso di aggiornamento obbligatorio per chi esercita come professione un servizio di accompagnamento di persone singole o gruppi di persone all'interno della Scuola Mosaicisti del Friuli. A tale iniziativa hanno partecipato 62 guide turistiche della nostra regione che hanno potuto, in questo modo, migliorare le loro conoscenze su questa realtà in continua evoluzione oltre che ottenere l'accreditamento per le visite all'interno della Scuola. Inoltre, nelle giornate di sabato, sono state attivate delle visite guidate dove alcuni nostri allievi si sono resi disponibili per delle dimostrazioni pratiche di mosaico.

- g) Sito web (www.scuolamosaicistifriuli.it) e social network. Dopo il recente restylog grafico del sito web operato si è provveduto al costante aggiornamento dello stesso anche attraverso il puntuale dialogo promosso per il tramite dei principali "social network" (facebook, twitter,).

Nel corso dell'anno 2014 il sito ha fatto registrare oltre 70 mila "*visite virtuali*". Inoltre con la predisposizione di un nuovo sistema di gestione dei dati è stato possibile avviare una maggiore e capillare attività informativa

sulle attività in svolgimento anche attraverso l'invio periodico della "newsletter-Scuola Mosaicisti del Friuli" che puntualmente ogni venerdì giunge direttamente alle migliaia e migliaia di contatti registrati.

In sintesi le principali iniziative svolte nell'ambito di questa attività sono:

gennaio/febbraio:

- *"LA SCUOLA MOSAICISTI DEL FRIULI"*. Prosecuzione dell'esposizione itinerante di una selezione di opere musive in alcune delle principali città dell'Olanda;
- *"Premio Provincia di Pordenone"*. Cerimonia di consegna presso la Scuola Mosaicisti del Friuli di due premi concessi dalla Provincia agli allievi dei terzi corsi risultati meritevoli nell'anno scolastico 2012/2013;
- *"Secondo corso di aggiornamento per le Guide Turistiche del Friuli Venezia Giulia"*, Aula Magna – Scuola Mosaicisti del Friuli. Corso riservato alle guide turistiche del Friuli Venezia Giulia per l'accreditamento all'accompagnamento dei visitatori presso la Scuola Mosaicisti del Friuli.

marzo/aprile:

- *"I MOSAICI DI AQUILEIA"*, Esposizione di alcune copie di pavimenti musivi della Basilica di Aquileia presso la Sala Consiliare Regione Autonoma Friuli Venezia Giulia, Trieste;
- *"La Scuola Mosaicisti del Friuli Una tradizione in evoluzione"*, Sala delle conferenze della villa Comunale di Portogruaro (Ve). Conferenza sulla storia e tradizione del "mosaico friulano";
- *"Conoscere per scegliere"*. Partecipazione al progetto multimediale promosso dalla Provincia di Pordenone finalizzato alla realizzazione di un video per l'orientamento scolastico;
- *"5° Premio Itineraria – Nilo Cabaj IL COLORE DEL VENTO"*, Aula Magna Scuola Mosaicisti del Friuli - Spilimbergo (Pn). Cerimonia di premiazione dei vincitori attraverso un riconoscimento in denaro per gli allievi che a seguito della loro realizzazione musiva hanno ottenuto il maggiore punteggio di gradimento espresso da una "giuria popolare".

maggio/giugno:

- *"Premio Friulovest Banca"*. Cerimonia di consegna presso la Scuola Mosaicisti del Friuli di due premi concessi dalla FriulOvest Banca Credito Cooperativo di San Giorgio della Richinvelda agli allievi dei secondi corsi risultati meritevoli nell'anno scolastico 2012/2013;
- *Visita istituzionale di una delegazione della Città di Criciúma (Brasile)*;
- *"La Scuola Mosaicisti del Friuli"*, Via Mazzini in Pordenone, stand istituzionale in collaborazione con Confartigianato Pordenone in occasione della 87^a Adunata Nazionale Alpini. Esposizione di opere musive e dimostrazioni pratiche a cura di alcuni allievi della Scuola;

- Partecipazione al *XIV Congresso Associazione Internazionale Mosaicisti Contemporanei*, Vienna. Esposizione di alcune opere musive, partecipazione alla conferenza. Al termine dei lavori la Scuola Mosaicisti del Friuli è stata indicata quale sede ospitante il XV Congresso A.I.M.C. che si svolgerà quindi a Spilimbergo nel 2016.

luglio/agosto:

- “15^a Mostra Mercato Regionale dell’Artigianato Artistico”, Giardini Rocca Roverasca di Senigallia (An). Esposizione di alcune opere musive e dimostrazioni pratiche di mosaico in collaborazione con Expo Marche;
- “SCUOLA MOSAICISTI DEL FRIULI”, Villa Wasserman di Giavera del Montello (TV). Esposizione di alcune opere musive e dimostrazioni pratiche di mosaico in collaborazione con Pro loco Piave-Montello;
- “MOSAICO&MOSAICI 2014”, Scuola Mosaicisti del Friuli – Spilimbergo, esposizione dei lavori eseguiti dagli allievi durante l’anno formativo 2012/2013. Per tale evento è stato pubblicato un catalogo.

settembre/ottobre:

- “LA SCUOLA MOSAICISTI DEL FRIULI”, Fiera di Friburgo (Svizzera). Esposizione di alcune opere musive e dimostrazioni pratiche di mosaico in collaborazione con Fogolar Furlan di Friburgo.;
- “Art&MOSAICO *artefici artigiani artisti*”, Spilimbergo (Pn). Partecipazione all’evento promosso dall’Amministrazione Comunale di Spilimbergo in collaborazione con varie Associazioni di categoria. Organizzazione e svolgimento del convegno “Architettura&Mosaico” (corso d’aggiornamento riconosciuto dagli Ordini degli architetti pianificatori paesaggistici e conservatori del Friuli Venezia Giulia), apertura straordinaria della Scuola Mosaicisti del Friuli durante il fine settimana, visite guidate e dimostrazioni pratiche di mosaico oltre che al supporto inerente l’allestimento di varie opere musive nei principali luoghi d’interesse della Città da parte di numerosi laboratori artigiani;
- “20^a Festa delle zucche”, Piazza della Vittoria – Cordenons (Pn). Esposizione di alcune opere musive e realizzazione di un’opera musiva in collaborazione con il Comune di Cordenons;
- “Workshop mosaico”, Giardino della Reggia di Colorno (Parma) – sede della Scuola internazionale di Cucina Italiana ALMA. Presentazione della Scuola Mosaicisti del Friuli e dimostrazioni pratiche di mosaico.

novembre/dicembre:

- “L’Artigiano in Fiera”, Milano-Rho. Esposizione di alcune opere musive e dimostrazioni pratiche di mosaico presso lo stand istituzionale della Regione Friuli Venezia Giulia (ERSA FVG);
- “MUSIVA 2014: Sergio Altieri. *Dai Segni al Sogno del Tempo*”, Ristorante La Torre, Spilimbergo. Esposizioni delle opere musive realizzate dagli allievi della Scuola Mosaicisti del Friuli inerente al “6° Premio Itineraria” (Associazione delle guide turistiche regionali);

- Cerimonia di consegna delle opere musive *“Madonna con Bambino”, “Maria Maddalena”, “San Pietro”, “San Paolo” e “San Domenico”* in collaborazione con la Fondazione CRUP ed Ente Friuli nel Mondo presso il Santuario di Castelmonte in Buenos Aires (Argentina);
- *“Workshop mosaico”* in collaborazione con la Società Progetto Mosaico Più. Presentazione della Scuola Mosaicisti del Friuli ad una nutrita rappresentanza di scuole ed imprese provenienti da Germania, Repubblica Ceca, Slovenia e Italia;
- *Workshop “Mosaic: archaeometry, Technology and conservation” (settima edizione)*, Consiglio Nazionale delle Ricerche (CNR) di Faenza. Intervento sul tema *“Una Scuola per il Lavoro”*;
- Intervento al *Convegno “La regola del talento, mestieri d’arte e Scuole italiane di eccellenza”* organizzato dal Liceo Artistico Pietro Selvatico e Fondazione Cologni, Sala Rossini Caffè Pedrocchi, Padova;
- *“Premio FIDAPA”*, Aula Magna Scuola Mosaicisti del Friuli. Presentazione del bando di concorso riservato alle allieve della Scuola Mosaicisti del Friuli e finalizzato alla realizzazione di un’opera musiva quale arredo urbano per il Comune di Pordenone;
- *“Premio Gian Domenico Facchina”*. Cerimonia di consegna presso la Scuola Mosaicisti del Friuli di due premi istituiti dal Comune di Sequals per gli allievi dei primi corsi risultati meritevoli nell’anno scolastico 2013/2014.

Nel corso dell’anno 2014 la Scuola Mosaicisti del Friuli ha editato la seguente pubblicazione:

luglio:

catalogo mostra:

Mosaico&Mosaici 2014

Spilimbergo (Pn), Scuola Mosaicisti del Friuli

26 luglio – 31 agosto 2014

(pagg.96)

- Interventi di edilizia scolastica -

- **Edificio scolastico - Scuola Mosaicisti del Friuli:** così come indicato nel piano-programma nel corso del 2014 sono stati portati a compimento dagli allievi e loro insegnanti i seguenti interventi: la realizzazione modulare in “seminato alla veneziana” di una ulteriore parte dei davanzali a seguito dell’installazione dei nuovi serramenti dell’edificio scolastico; l’esecuzione e relativa posa in opera del mosaico pavimentale antistante il nuovo ingresso dell’edificio scolastico; il completamento in “seminato alla veneziana” per i nuovi servizi igienici del piano rialzato; la posa di quattro lesene in mosaico sulla parte esterna dell’edificio – lato via Corridoni.

Inoltre durante l’anno di riferimento sono stati effettuati gli interventi programmati relativi alla manutenzione degli impianti antincendio ed elettrici ai fini della sicurezza sui posti di lavoro (D.Lgs. 81/2008).

- **Palazzina delle Esposizioni (Viale Barbacane) – Museo europeo del mosaico contemporaneo:** dopo le annose vicissitudini dovute principalmente ai pareri non favorevoli espressi dalla Soprintendenza per i Beni ambientali Architettonici Archeologici Artistici e Storici del Friuli Venezia Giulia e a seguito delle indicazioni imposte dalla stessa per la realizzabilità dell’opera in oggetto è stato predisposto, nel corso dell’anno di riferimento, un nuovo progetto di conservazione della Palazzina e successivamente affidati i lavori di esecuzione per il “Restauro conservativo ex Società Operaia da destinare a spazi espositivi” per un importo pari a euro 447.137 alla Ditta Valle Costruzioni di Enemonzo (Ud) che dovranno essere ultimati nel corso dell’anno 2015. Si tratta, come evidenziato nel piano-programma 2015, del primo intervento per il Polo Museale Europeo dedicato all’Arte Musiva. Attualmente è in fase di definizione la progettazione inerente il secondo ed autonomo intervento per un edificio espositivo come elemento aggregante dell’attuale interessato agli interventi di restauro conservativo.

Si ricorda che i finanziamenti attualmente assegnati sono i seguenti:

- euro 796.000 da parte dello Stato;
- euro 800.000 da parte dell’Amministrazione Regionale;
- euro 100.000 da parte della Fondazione CRUP.

IL DIRETTORE

F.to Gian Piero Brovedani

IL PRESIDENTE

F.to Alido Gerussi



SCUOLA MOSAICISTI DEL FRIULI

STATO

PATRIMONIALE



CONSUNTIVO 2012	CONSUNTIVO 2013		DESCRIZIONE	CONSUNTIVO 2014
			ATTIVO	
0	0	A	CREDITI VERSO ENTI PUBBLICI DI RIFERIMENTO PER CAPITALE DI DOTAZIONE DELIBERATO DA VERSARE	0
		B	IMMOBILIZZAZIONI	
			I. Immobilizzazioni immateriali	0
0	0		1) Costi di impianto e di ampliamento	0
0	0		2) Costi di ricerca, di sviluppo e di pubblicità	0
0	0		3) Diritti brevetto e utilizzo opere dell'ingegno	0
0	0		4) Concessioni, licenze, marchi e diritti simili	0
0	0		5) Avviamento	0
0	0		6) Immobilizzazioni in corso e acconti	0
130.237	130.033		7) Altre	180.918
130.237	130.033		totale	180.918
			II. Immobilizzazioni materiali	
0	0		1) Terreni e fabbricati	0
25.327	19.764		2) Impianti e macchinari	15.108
3.360	4.091		3) Attrezzature	3.355
257.960	280.488		4) Altri beni	289.959
0	0		5) Immobilizzazioni in corso e acconti	0
286.647	304.343		totale	308.422
416.884	434.376		Totale Immobilizzazioni	489.340
		C	ATTIVO CIRCOLANTE	
			I. Rimanenze	
103.140	97.386		1) Materie prime, sussidiarie e di consumo	92.989
0	0		2) Prodotti in corso di lavorazione e semilavorati	0
21.791	1.764		3) Lavori in corso su ordinazione	0
101.181	97.238		4) Prodotti finiti e merci	94.884
0	0		5) Acconti	0
0	0		6) Altre	0
226.112	196.388		Totale	187.873
			II. Crediti	
38.056	16.135		1) Verso clienti	18.700

CONSUNTIVO 2012	CONSUNTIVO 2013		DESCRIZIONE	CONSUNTIVO 2014
0	0		2) Verso imprese controllate	0
0	0		3) Verso imprese collegate	0
0	0		4) Verso Enti pubblici di riferimento	0
0	0		5) Verso altri	0
0	0		b) Regione	0
0	10.320		c) Altri Enti territoriali	55.200
695.547	643.265		e) Diversi	641.923
0	0		F.do Rischi su crediti	0
733.603	669.720		Totale	715.823
			IV. Disponibilità liquide	
			1) Depositi bancari e postali presso:	
1.356.097	1.431.987		b) Banche	1.313.298
1.345	1.297		c) Poste	1.655
0	0		2) Assegni	0
710	1.122		3) Denaro e valori in cassa	134
1.358.152	1.434.406		Totale	1.315.087
2.317.867	2.300.514		Totale attivo circolante	2.218.783
14.102	8.886	D	RATEI E RISCONTI	10.978
2.748.853	2.743.776		TOTALE ATTIVO	2.719.101
			PASSIVO	
		A	PATRIMONIO NETTO	
890.704	890.704		I. Capitale di dotazione	890.704
3.149	63.967		IV. Fondo di riserva	71.958
			VI. Riserve statutarie o regolamentari	
0	0		a) Fondo rinnovo impianti	0
7.658	7.658		b) Fondo finanziamento e sviluppo investimenti	7.658
0	0		c) altre	0
7.658	7.658		Totale	7.658
			VII. Altre riserve	
0	0		a) Fondo contributi in conto capitale per investimenti	0
-1	0		b) Riserva da arrotondamento Euro	-2

CONSUNTIVO 2012	CONSUNTIVO 2013		DESCRIZIONE	CONSUNTIVO 2014
-1	0		Totale	-2
0	0		VIII. Utili (Perdite) portati a nuovo	0
60.818	7.991		IX. Utile (Perdita) dell'esercizio	6.858
962.328	970.320		TOTALE	977.176
		B	FONDO PER RISCHI ED ONERI	
0	0		1) Per trattamento di quiescenza	0
0	0		2) Per imposte	0
0	0		3) Altri	0
0	0		Totale	0
0	0	C	TRATTAMENTO DI FINE RAPPORTO	0
		D	DEBITI	
0	0		1) Prestiti obbligazionari	0
1.701.023	1.692.611		3) Debiti diversi	1.622.334
0	0		4) Mutui	0
0	0		5) Acconti	0
60.338	52.338		6) Debiti verso fornitori	96.801
0	0		7) Debiti rappresentati da titoli di credito	0
0	0		8) Debiti verso imprese controllate	0
0	0		9) Debiti verso imprese collegate	0
0	0		10) Debiti verso Enti pubblici di riferimento	0
13.523	17.874		11) Debiti tributari	11.052
10.916	9.648		12) Debiti verso Istituti di previdenza	9.240
0	0		13) Altri debiti	0
1.785.800	1.772.471		totale	1.739.427
725	985	E	RATEI E RISCOINTI	2.498
2.748.853	2.743.776		TOTALE PASSIVO	2.719.101



SCUOLA MOSAICISTI DEL FRIULI

CONTO

ECONOMICO



CONSUNTIVO 2012	CONSUNTIVO 2013	DESCRIZIONE	PREVISIONE 2014	CONSUNTIVO 2014
		A VALORE DELLA PRODUZIONE		
		1-RICAVI		
		a) delle vendite e delle prestazioni:		
18.460	29.103	Vendita di opere musive	23.000	41.887
124.339	165.978	Realizzazioni musive per conto terzi	145.000	44.820
13.268	11.905	Vendita cataloghi e poster	12.000	8.020
94.664	55.499	Corsi brevi di mosaico	48.000	37.160
1.909	1.136	Vendita gadget	2.000	1.827
4.613	12.827	Altri ricavi commerciali	1.000	13.936
257.253	276.448	totale ricavi	231.000	147.650
		2-VARIAZIONI DELLE RIMANENZE DI PRODOTTI IN CORSO DI LAVORAZIONE, SEMILAVORATI E FINITI		
		a) prodotti finiti		
0	-1.600	Opere a mosaico	2.500	-3.900
0	-1.600	totale variazioni delle rimanenze	2.500	-3.900
21.791	-20.027	3-VARIAZIONE DEI LAVORI IN CORSO SU ORDINAZIONE	0	-1.764
		4-INCREMENTI DI IMMOBILIZZAZIONI PER LAVORI INTERNI		
11.701	9.260	Opere a mosaico produzione interna	10.000	6.639
11.701	9.260	totale incrementi immobilizzazioni	10.000	6.639
		5-ALTRI RICAVI E PROVENTI		
		a) Diversi		
450	648	Quota mensa a carico dei dipendenti	500	279
13.200	14.185	Tasse d'iscrizione alla scuola	16.000	17.200
23.854	23.853	Tasse di frequenza alla scuola	32.000	27.443
0	377	plusvalenze	0	0
8.931	380	sopravvenienze attive ordinarie	0	321
8.274	5.821	Altri ricavi e proventi	0	5.612
54.709	45.264	totale ricavi diversi	48.500	50.855
		e) contributi in conto esercizio		
480.000	400.000	Regione Friuli Venezia Giulia	370.000	370.000
278.400	279.600	Quote degli Enti Consorziati	280.800	280.800
54.665	13.025	Contributi vari	21.000	24.800

CONSUNTIVO O 2012	CONSUNTIVO 2013	DESCRIZIONE	PREVISIONE 2014	CONSUNTIVO O 2014
813.065	692.625	totale contributo in conto esercizio	671.800	675.600
867.774	737.889	totale altri ricavi e proventi	720.300	726.455
1.158.519	1.001.970	TOTALE "A" VALORE DELLA PRODUZIONE	963.800	875.080
		B COSTI DELLA PRODUZIONE		
		6-PER MATERIE PRIME, SUSSIDIARIE, DI CONSUMO E DI MERCI		
47.564	42.840	Marmi, smalti, paste vetrose ecc.	31.200	17.250
63.653	35.349	Affidamento fornitura opere ad artigiani mosaicisti	56.000	25.654
27.092	16.339	Supporti per mosaici	10.000	12.266
7.560	6.721	Materiali di consumo e attrezzatura minuta	6.000	4.710
78	564	Imballaggi	500	0
0	0	Altri acquisti di materie prime e merci	300	0
27.676	6.730	Cataloghi, libri, brochure e poster	8.000	7.226
121	182	Supporti multimediali, videocassette, diapositive	100	122
4.799	4.546	Cancelleria e stampati per uso didattico e di ufficio	3.000	4.013
1.800	1.689	Materiali per pulizie	1.500	1.291
530	530	Gadget	500	530
0	0	Prodotti finiti	0	0
2.088	1.963	Carburante	2.000	1.842
182.961	117.453	totale materie prime, consumo e merci	119.100	74.904
		7-PER SERVIZI		
1.924	1.632	Postali	2.000	1.235
13.625	14.235	Energia Elettrica	13.000	14.064
17.244	18.182	Riscaldamento	18.000	11.972
0	546	Acquedotto	800	828
2.005	1.801	Telefono	2.000	1.835
3.390	2.313	Manutenzione e riparazioni	2.000	883
3.042	2.385	Manutenzione su beni di terzi	3.500	4.110
0	0	Prodotti software	0	475
1.173	2.143	Trasporto	1.000	1.141
13.125	15.284	Assicurazioni	14.000	15.547
7.274	5.581	Mostre, fiere e manifestazioni	4.000	5.399
0	0	Congresso Ass.ne Internazionale Mosaicisti Contemporanei	6.000	0
0	0	Collaborazioni con artisti	1.000	1.269
610	1.018	Visite d'istruzione	500	264
1.569	6.613	Spese di ospitalità	1.500	777

CONSUNTIVO O 2012	CONSUNTIVO 2013	DESCRIZIONE	PREVISIONE E 2014	CONSUNTIVO 2014
0	0	Pubblicità	0	0
114	578	Bancarie	300	493
1.701	1.875	Mensa del personale	1.700	1.155
10.337	9.403	Trasferte	3.000	7.655
0	0	Pedaggi autostradali	0	320
13.234	13.960	Pulizie	14.500	13.960
10.006	9.990	Canoni di assistenza	10.000	8.509
0	300	Aggiornamento del personale	1.500	500
17.069	1.374	Consiglio di Amministrazione	0	0
17.358	17.358	Indennità al Presidente	17.400	17.358
3.575	3.575	Indennità al Revisori dei Conti	4.200	3.443
59.379	47.666	Insegnanti esterni	48.000	46.463
9.453	9.581	Elaborazione paghe, adempimenti fiscali, sicurezza sul lavoro	15.000	8.651
0	0	Medico del lavoro	3.000	0
0	26.385	Affidamento lavori ad artigiani mosaicisti	9.500	11.162
33.861	8.410	Collaboratori a progetto	9.500	12.675
12.280	8.511	Contributi INPS gestione separata	6.300	9.129
0	0	Realizzazione bozzetti	0	0
8.472	0	Spese per celebrazioni 90° anno di fondazione	0	0
0	0	Archivio storico	300	0
4.575	12.561	Altre prestazioni di servizi	5.000	6.180
266.395	243.260	totale servizi	218.500	207.452
		8-PER GODIMENTO DI BENI DI TERZI		
8.808	8.870	Canoni di noleggio	2.000	2.594
8.808	8.870	totale per godimento di beni di terzi	2.000	2.594
		9-PER IL PERSONALE		
		a) salari e stipendi		
368.073	350.932	Retribuzioni ordinarie	370.000	336.984
38.400	38.400	Fondo incentivante la produttività	38.400	38.400
		b) oneri sociali		
113.612	111.077	Contributi	112.000	104.189
		c) trattamento di fine rapporto		
0	0	Trattamento di fine rapporto	0	0
		d) trattamento di quiescenza e simili		
0	0	Trattamento di quiescenza	0	0
		e) altri costi		
0	0	Indennità su trasferte	0	0
1.900	4.000	Progetti ad incarico	3.000	0

CONSUNTIV O 2012	CONSUNTIVO 2013	DESCRIZIONE	PREVISIONE 2014	CONSUNTIV O 2014
0	0	Lavoro temporaneo	0	0
114	0	Altri costi del personale	0	0
522.099	504.409	totale personale	523.400	479.573
		10-AMMORTAMENTI E SVALUTAZIONI		
		a) ammortamento delle immobilizzazioni immateriali		
330	1.679	Software	2.500	1.653
1.615	1.615	Oneri pluriennali	1.800	1.133
6.022	6.085	Oneri pluriennali su edifici in uso alla scuola	6.300	6.159
		b) ammortamento delle immobilizzazioni materiali		
6.359	5.562	Impianti e macchinari	5.500	4.770
5.632	5.965	Arredi	5.800	4.216
1.917	1.628	Attrezzature	2.400	1.436
80	80	Mobili e macchine ordinarie per ufficio	100	80
3.894	3.516	Macchine elettriche per ufficio	5.000	3.406
24	1.934	Automezzi	4.000	5.060
25.873	28.064	totale ammortamenti	33.400	27.913
0	0	C) altre svalutazioni delle immobilizzazioni	0	0
25.873	28.064	totale 10	33.400	27.913
		11-VARIAZIONI DELLE RIMANENZE DI MATERIE PRIME, SUSSIDIARIE DI CONSUMO E DI MERCI		
6.560	6.220	Marmi, smalti, paste vetrose ecc.	0	1.604
-5.346	2.343	Cataloghi e pubblicazioni	0	668
693	-466	Altre rimanenze	0	579
1.907	8.097	totale variazione delle rimanenze	0	2.851
0	0	12-ACCANTONAMENTI PER RISCHI	0	0
		13-ALTRI ACCANTONAMENTI		
0	0	Accantonamenti per future iniziative	0	0
0	0	totale altri accantonamenti	0	0
		14-ONERI DIVERSI DI GESTIONE		
		a) minusvalenze		
0	0	Minusvalenze	0	0
		b) sopravvenienze		

CONSUNTIVO O 2012	CONSUNTIVO 2013	DESCRIZIONE	PREVISIONE 2014	CONSUNTIVO 2014
5.747	5.386	Sopravvenienze passive ordinarie	0	88
		c) imposte indirette, tasse e contributi		
15.994	16.444	I.V.A. indetraibile	18.000	19.219
0	0	Concessione governativa	0	0
77	5	Valori bollati	0	0
1.668	4.624	Smaltimento rifiuti	4.700	3.657
0	0	Imposte e tasse indeducibili	0	0
592	306	Altre imposte e tasse	400	370
		d) perdite su crediti		
0	0	perdite su crediti	0	0
		e) costi ed oneri diversi di natura finanziaria		
8.249	5.797	Omaggi di cataloghi e stampati promozionali	0	5.480
11.000	1.000	Borse di studio	1.000	500
23.801	24.093	Corso di perfezionamento	17.000	19.279
0	227	Libri, riviste, giornali	300	42
0	0	Costi indeducibili	0	0
8.865	6.482	Altri costi e arrotondamenti	0	4.492
75.993	64.364	totale oneri diversi di gestione	41.400	53.127
1.084.036	974.517	TOTALE "B" COSTI DELLA PRODUZIONE	937.800	848.414
74.483	27.453	DIFFERENZA TRA VALORE E COSTI (A-B)	26.000	26.666
		C PROVENTI E ONERI FINANZIARI		
0	0	15-PROVENTI DA PARTECIPAZIONI	0	0
		16-ALTRI PROVENTI FINANZIARI		
		d) altri		
14.132	11.371	Interessi attivi su conto corrente bancario	6.000	5.807
8	10	Interessi attivi su conto corrente postale	0	8
0	0	Interessi attivi su titoli	0	0
0	0	Arrotondamenti e abbuoni attivi	0	0
14.140	11.381	totale altri proventi finanziari	6.000	5.815
		17-INTERESSI E ALTRI ONERI FINANZIARI		
		d) altri		
0	0	Interessi passivi su conto di tesoreria	0	0
0	0	Interessi passivi su conto corrente postale	0	0
0	0	Altri interessi passivi	0	0
0	0	Oneri diversi	0	0

CONSUNTIVO O 2012	CONSUNTIVO 2013	DESCRIZIONE	PREVISIONE 2014	CONSUNTIVO 2014
0	0	totale 17	0	0
14.140	11.381	TOTALE PROVENTI E ONERI FINANZIARI (15+16-17)	6.000	5.815
		D RETTIFICHE DI VALORE DI ATTIVITA' FINANZIARIE		
0	0	18-RIVALUTAZIONI	0	0
0	0	19-SVALUTAZIONI	0	0
0	0	TOTALE DELLE RETTIFICHE (18-19)	0	0
		E PROVENTI ED ONERI STRAORDINARI		
		20-PROVENTI STRAORDINARI		
0	0	a) plusvalenze da alienazioni	0	0
0	0	b) sopravvenienze attive e insussistenze passive	0	0
0	0	c) quota annua contributo in conto capitale	0	0
0	0	d) altri	0	0
0	0	totale proventi straordinari	0	0
		21-ONERI STRAORDINARI		
0	0	a) minusvalenze da alienazioni	0	0
0	0	b) sopravvenienze passive e insussistenze attive	0	6
0	0	totale oneri straordinari	0	6
0	0	TOTALE PROVENTI ED ONERI STRAORDINARI (20-21)	0	-6
88.623	38.834	RISULTATO PRIMA DELLE IMPOSTE (A-B+C+D+E)	32.000	32.475
27.805	30.843	22-IMPOSTE SUL REDDITO DELL'ESERCIZIO	32.000	25.617
60.818	7.991	23- UTILE (PERDITA) DELL'ESERCIZIO	0	6.858



SCUOLA MOSAICISTI DEL FRIULI

NOTA

INTEGRATIVA



NOTA INTEGRATIVA al Conto Consuntivo chiuso al 31.12.2014

Il progetto di Bilancio dell'esercizio chiuso al 31/12/2014 che viene sottoposto all'approvazione dell'Assemblea Consorziale chiude con un utile di € 6.858 al netto delle imposte di competenza IRES ed IRAP che complessivamente ammontano a € 25.617.

Esso si compone di Stato Patrimoniale, Conto Economico e Nota Integrativa ed è stato compilato nel rispetto del principio della chiarezza e con l'obiettivo di rappresentare in modo veritiero e corretto la situazione patrimoniale, finanziaria ed economica del Consorzio.

In particolare, sono state rispettate le clausole generali di costruzione di bilancio (art. 2423 del Codice Civile), i suoi principi di redazione (art. 2423-bis) e i criteri di valutazione stabiliti per le singole voci (art. 2426), senza applicazione di alcuna delle deroghe previste dall'art. 2423 comma 4 del Codice Civile.

Lo Stato Patrimoniale e il Conto Economico sono redatti secondo gli schemi obbligatori previsti dal Decreto del Ministro del Tesoro 26/04/1995 e del Codice Civile nella versione successiva alle modifiche apportate dal D.Lgs. 17 gennaio 2003 n.6. Anche le citazioni alle norme fiscali sono riferite alle disposizioni entrate in vigore il 1° gennaio 2004 ed introdotte dal D.Lgs. 12.12.2003 n. 344.

Poiché il Consorzio non ha superato per due esercizi consecutivi i limiti previsti dall'art. 2435-bis C.C. (1. totale dell'attivo dello stato patrimoniale: 4.400.000 euro – 2. ricavi delle vendite e delle prestazioni: 8.800.000 – 3. dipendenti occupati in media durante l'esercizio: 50 unità) il Bilancio è stato redatto nella forma abbreviata consentita dal secondo comma del già citato articolo 2435-bis C.C., conseguentemente la presente Nota Integrativa è stata redatta secondo quanto stabilito dal quinto comma del medesimo articolo fornendo tutte le informazioni previste dal successivo sesto comma per l'esonero dalla Relazione sulla gestione. A completamento della doverosa informazione si precisa in questa sede che ai sensi dell'art. 2428 punti 3) e 4) C.C. non esistono né azioni proprie né azioni o quote di società controllanti possedute dalla società anche per tramite di società fiduciaria o per interposta persona e che né azioni proprie né azioni o quote di società controllanti sono state acquistate e/o alienate dalla società, nel corso dell'esercizio, anche per tramite di società fiduciaria o per interposta persona.

In conformità a quanto disposto dall'art. 2423, comma quinto, del Codice Civile, tutti gli importi indicati in Bilancio e nella Nota Integrativa sono espressi in unità di Euro. In sede di redazione del bilancio, la trasformazione dei dati contabili (espressi in centesimi di Euro) in dati di bilancio (espressi in unità di Euro) ha prodotto degli arrotondamenti che sono imputati, nel rispetto del principio contabile n. 27, alla voce E.21 b) "Soppravvenienze passive e insussistenze attive" nel Conto Economico.

Ai fini comparativi ed ai sensi del comma 5 dell'art. 2423-ter, il Bilancio viene presentato indicando accanto ad ogni voce il corrispettivo importo dell'anno precedente.

Si precisa che nessun elemento attivo o passivo appartiene a più voci dello schema di bilancio, che non si è proceduto ad alcun raggruppamento delle voci nello Stato Patrimoniale e nel Conto Economico e che non vi sono elementi eterogenei ricompresi nelle singole voci.

Si fa presente che oltre all'attività principale e cioè quella di formazione professionale, il Consorzio realizza composizioni di mosaici artistici per conto terzi così come previsto dall'art. 5 dello Statuto dell'Ente e dalla L.R. 15/1988 e s.m.i.

Ai fini del Bilancio di esercizio si evidenzia che qualora non si siano potuti utilizzare criteri oggettivi per l'imputazione dei costi all'attività istituzionale o all'attività produttiva si è proceduto alla suddivisione dei costi promiscui in base alla percentuale di incidenza delle due attività.

La percentuale di incidenza è stata ricavata proporzionando i ricavi commerciali rispetto ai ricavi complessivi relativamente alle seguenti voci: 1) ricavi, 5) altri ricavi e proventi (escluse le soppravvenienze attive ordinarie) e 16) altri proventi finanziari; la percentuale di incidenza dell'attività istituzionale è stata ricavata per differenza. Si specifica che per l'anno 2014 l'attività produttiva ha avuto un'incidenza del 17,2% e quella istituzionale del 82,8%.

CRITERI DI VALUTAZIONE**1. IMMOBILIZZAZIONI IMMATERIALI**

Sono recepite al costo ed ammortizzate in relazione alla loro residua possibilità di utilizzazione. L'ammortamento degli oneri pluriennali è stato calcolato al 10% rapportando la quota di ammortamento all'effettivo utilizzo dei beni mentre gli oneri pluriennali su edifici in uso alla scuola sono stati calcolati al 3%.

2. IMMOBILIZZAZIONI MATERIALI

Sono iscritte al prezzo di costo rettificato degli ammortamenti. Gli ammortamenti dell'esercizio sono stati calcolati sulla base di aliquote economico-tecniche determinate in relazione alla residua possibilità di utilizzo dei beni, coincidenti con quelle massime fiscalmente consentite ad eccezione delle attrezzature per le quali è stata applicata l'aliquota ridotta (20%) e degli arredamenti (10%). Comprendono inoltre le esecuzioni musive prodotte dagli allievi per esercitazioni scolastiche e la pavimentazione a mosaico dagli stessi realizzata in vari locali della Scuola.

3. RIMANENZE

Le materie prime e sussidiarie sono valorizzate al costo medio ponderato, i prodotti finiti al costo di produzione con imputazione dei soli costi diretti.

4. CREDITI

Sono iscritti al valore nominale, stante il loro presunto valore di realizzo.

5. DISPONIBILITA' LIQUIDE

Sono state recepite al nominale le giacenze presso la banca e il c/c postale.

6. RATEI E RISCONTI

La voce comprende quote di costi o ricavi, comuni a due o più esercizi, determinate in base al principio della competenza.

7. DEBITI

Sono iscritti al valore nominale.

8. COSTI E RICAVI

I ricavi e proventi ed i costi e gli oneri sono stati indicati al netto di resi, sconti, abbuoni, connessi alla vendita dei prodotti e alle prestazioni dei servizi e determinati in base al principio della competenza economica.

COMMENTO ALLE VOCI DELLO STATO PATRIMONIALE

ATTIVITA'

B.I. IMMOBILIZZAZIONI IMMATERIALI

€ 180.918

Segnano un incremento di € 50.885 così motivato:

- B.I.7 Altre immobilizzazioni immateriali

Sono costituite da:

Oneri pluriennali su edifici in uso alla Scuola

- costi capitalizzati per € 205.870 sostenuti per modifiche apportate su edifici in uso alla scuola; il valore residuo al 01.01.2014 è pari a € 106.648. Nel 2014 si registra un incremento di € 2.459 che si riferisce al rifacimento delle cornici di alcune finestre a seguito della loro sostituzione e alla sistemazione dei servizi igienici al primo piano locali ex Flora adibiti a magazzino. Gli ammortamenti di competenza sono di € 6.159; il valore residuo da ammortizzare è di € 102.948.

Software

- spese sostenute negli anni passati per l'acquisto di concessioni di software ed implementazioni dei programmi in uso per € 50.591; valore residuo al 01.01.2014 € 6.225. Nel 2014 si registra un incremento di € 250 per l'acquisto di una licenza software Office 2013. Gli ammortamenti di competenza sono € 1.653 con un residuo di € 4.822.

Oneri pluriennali

- oneri pluriennali sostenuti negli anni passati € 62.559; valore residuo al 01.01.2014 € 4.860. Nel 2014 non ci sono stati incrementi. Gli ammortamenti di competenza sono di € 1.133 con un residuo di € 3.727.

Oneri pluriennali su edificio Museo del Mosaico in costruzione

- Spese sostenute negli anni passati per € 12.300. Valore residuo al 01.01.2014 € 12.300. Nel 2014 si registrano incrementi per € 57.121 per spese di progettazione, rilievi, prove sperimentali e di studio geologico. Non si è proceduto all'ammortamento in quanto la costruzione dell'edificio non è ancora iniziata.

voci	costo storico 01.01.2014	valori bilancio	acquisizioni esercizio	ammortamenti	valore
Altre	331.320	130.033	59.830	8.945	180.918

B.II. IMMOBILIZZAZIONI MATERIALI

€ 308.422

Segnano un incremento di € 4.079

Sono costituite da:

- **impianti e macchinari per € 15.108**

La voce è stata incrementata per € 114 per l'acquisto di uno scaldabagno.

- **attrezzature per € 3.355**

Gli acquisti dell'esercizio riguardano: un espositore mobile per cataloghi, una scala per l'archivio storico e due saldatori termici.

- **altri beni per € 289.959**

Quest'ultima voce comprende:

- libri per € 8.937. Non ci sono state acquisizioni durante l'esercizio;
- mobili e macchine ordinarie d'ufficio per € 147. Nel 2014 non ci sono state acquisizioni relative a questa voce; sono state effettuate dismissioni di beni (completamente ammortizzati) per obsolescenza per € 3.925
- macchine elettroniche d'ufficio per € 9.628. Nel 2014 sono stati acquistati n. 1 totem interattivo, n. 1 personal computer per l'aula di progettazione, n. 1 memoria disco per l'aula studenti, n. 1 disco esterno per copia dati server area didattica; si è proceduto inoltre alla dismissione di beni (completamente ammortizzati) per obsolescenza o malfunzionamento per € 11.923

- automezzi per € 24.260. Nel 2014 si è proceduto all'acquisto di n. 1 furgone usato per il trasporto di persone per € 11.910;
- arredamento per € 12.377. Nel 2014 si è provveduto all'acquisto di scaffalature metalliche per magazzino;
- beni non ammortizzabili € 186;
- opere in mosaico € 194.862. Si riferiscono alle esercitazioni musive eseguite dagli studenti nei vari anni. L'incremento del 2014 è pari a € 6.639.
- immobilizzazioni per lavori interni per € 39.562; nel 2014 non sono stati eseguiti lavori interni.
- costruzioni leggere: sono state effettuate dismissioni (beni completamente ammortizzati) per € 13.428 perché non più fruibili.

Viene di seguito riportato il prospetto delle movimentazioni dei beni:

Descrizione	Impianti e macchinari	Attrezzature	Altri beni
Costo Storico	217.765	158.964	788.909
Ammortamenti esercizi precedenti	-198.000	-154.873	-508.422
Saldo al 01.01.2014	19.765	4.091	280.487
Acquisizioni d'esercizio	113	700	15.595
Realizzazione opere musive			11.051
Cessione/dismissione opere musive			-4.412
Acquisto libri			0
Ammortamenti esercizio	-4.770	-1.436	-12.762
Saldo al 31.12.2014	15.108	3.355	289.959

Gli ammortamenti sono stati calcolati in relazione alla residua possibilità di utilizzazione dei beni.

C.I. RIMANENZE

€ 187.873

Segnano un decremento di € 8.515

C.I.1 MATERIE PRIME SUSSIDIARIE E DI CONSUMO

Le materie prime sono iscritte all'attivo per € 92.989, sono costituite dagli smalti vetrosi, marmi, materiali lapidei, ceramici e collanti, valutate assumendo il costo d'acquisto maggiorato degli oneri accessori, utilizzando il metodo del costo medio ponderato.

C.I.4 PRODOTTI FINITI E MERCI

I prodotti finiti pari a € 94.884 si riferiscono alle opere musive in vendita ed ai cataloghi e gadget valutati al costo di produzione.

C.II. CREDITI

€ 715.823

Segnano un incremento di € 46.103.

Sono così costituiti:

- <u>crediti v/ clienti esigibili entro 12 mesi</u>	18.700
- <u>crediti v/ altri esigibili entro 12 mesi</u>	
crediti verso enti consorziati	55.200
contributo regionale per Museo del mosaico 2015	40.000
fornitori c/anticipi	53.110
crediti d'imposte	5.244
contributi Pro Spilimbergo	8.500
tasse di frequenza allievi	11.581
rimborso IRES per deducibilità IRAP 2010-2011	1.406
credito iva	61
ritenute su giacenze	275
contributo premio Provincia di Pordenone	500

crediti vs INAIL	472
bonus D.L. 66/2014	767
altri crediti	7
Sommano	177.123

- crediti esigibili oltre 12 mesi
contributo regionale per Museo del mosaico (2016-2028) 520.000

C.IV. DISPONIBILITA' LIQUIDE **€ 1.315.087**

Le disponibilità liquide sono costituite come segue:

- c/c bancari	1.313.298
- c/c postale	1.655
- denaro in cassa e carta prepagata	134
Sommano	1.315.087

D. RATEI E RISCONTI **€ 10.978**

Evidenziano un decremento di € 2.092.

La voce si riferisce ai seguenti risconti attivi:

- Polizze assicurazione	8.352
- Canoni di assistenza	1.536
- Rinnovo licenze software	175
- Premi INAIL assicurazione studenti	129
- Altro	786
Sommano	10.978

PASSIVITA'

A. PATRIMONIO NETTO **€ 977.176**

A.I. Capitale di dotazione **€ 890.704**

Il capitale di dotazione iniziale di € 890.704 non ha subito variazioni.

A.IV. Fondo di riserva **€ 71.958**

E' stato incrementato per la destinazione dell'utile di esercizio 2013 pari a € 7.991.

A.VI. Riserve statutarie o regolamentari **€ 7.658**

Si riferisce al fondo finanziamento e sviluppo investimenti e non ha subito variazioni

A.VII. Altre riserve

Sono gli arrotondamenti dei decimali dai dati contabili a quelli di bilancio

€ -2

A. IX. Utile dell'esercizio **€ 6.858**

D. DEBITI **€ 1.739.427**

I debiti totali sono diminuiti rispetto all'esercizio precedente di € 33.044.

Di seguito si fornisce la loro classificazione:

- D.3. Debiti diversi:
debiti verso dipendenti 32.599

clienti c/anticipi	450
contributi per la realizzazione del Museo del Mosaico	1.586.223
debiti diversi	1.222
depositi cauzionali	1.840
<u>Sommano</u>	<u>1.622.334</u>
- <u>D.6. Debiti v/ fornitori:</u>	
debiti v/fornitori	22.591
fatture da ricevere	74.210
<u>Sommano</u>	<u>96.801</u>
- <u>D.11. Debiti tributari</u>	
Erario c/ritenute	11.052
<u>Sommano</u>	<u>11.052</u>
- <u>D.12. Debiti verso Istituti di Previdenza</u>	
Debiti vs INPS	1.521
Debiti vs INPDAP	7.719
<u>Sommano</u>	<u>9.240</u>

E. RATEI E RISCOINTI**€ 2.498**

Si riferiscono a:

- risconti passivi (€ 698) per tasse di frequenza alla Scuola riferite all'anno 2015
- risconti passivi pluriennali (€ 1.800) per contributo della Provincia di Pordenone per acquisto di n. 1 totem interattivo.

Le altre informazioni richieste dall'art. 2427, comma 1, del Codice Civile sono di seguito esposte:

LA MISURA E LE MOTIVAZIONI DELLE RIDUZIONI DI VALORE APPLICATE ALLE IMMOBILIZZAZIONI MATERIALI E IMMATERIALI:

Non sono state operate svalutazioni per perdite durevoli di immobilizzazioni materiali o immateriali

ELENCO DELLE PARTECIPAZIONI:

Il consorzio non possiede partecipazioni in società controllate o collegate come definite ai sensi dell'art. 2359 c.c. né direttamente o per tramite di società fiduciaria o per interposta persona.

AMMONTARE DEI CREDITI E DEI DEBITI DI DURATA RESIDUA SUPERIORE A CINQUE ANNI:

Si rileva la concessione di un contributo regionale ventennale (2009-2028) pari a € 800.000 per la realizzazione del Museo del Mosaico. L'ammontare del credito al 31.12.2014 è pari a € 520.000.

Nessuna indicazione viene fornita in merito ai debiti assistiti da garanzie reali in quanto tali elementi non sono presenti nello Stato Patrimoniale del Consorzio.

LE VARIAZIONI DELLE VOCI DI PATRIMONIO NETTO SONO ANALITICAMENTE COSI' INDICATE:

	I	IV	V		Arrotolamenti	Totale Riserve	IX Risultato d'esercizio	Totale Patrimonio Netto
	Capitale di dotazione	Fondo di riserva	Riserve statutarie					
	Capitale di dotazione	Fondo di riserva	Riserva rinnovo impianti	Riserva finanz. svil. invest.				
Situaz.01/01/13	890.704	3.149	0	7.658	-1	10.806	60.818	962.328
Destinazione Utile 2012	0	60.818	0	0				
Diminuzioni/ Aumenti 2013	0	0	0	0	0			
Chiusura 31/12/13	890.704	63.967	0	7.658	0	71.625	7.991	970.320
Destinazione utile 2013	0	7.991	0	0				
Diminuzioni/ aumenti 2014	0	0	0	0	-1			
Chiusura 31/12/14	890.704	71.958	0	7.658	-2	79.616	6.858	977.176

POSTE DEL PATRIMONIO NETTO SECONDO L'ORIGINE, LA POSSIBILITA' DI UTILIZZAZIONE, LA DISTRIBUIBILITA' E L'AVVENUTA UTILIZZAZIONE NEI TRE ESERCIZI PRECEDENTI:

Descrizione	Importo	Possibilità di utilizzo *	Quota disponibile	Utilizz. eff. nei 3 es. prec. per copertura perdite /altre ragioni
Capitale di dotazione	890.704	/	/	/
Fondo di riserva	71.958	B	71.958	/
Riserve per rinnovo impianti	0	B	0	/
Riserve per finan. e sviluppo invest.	7.658	B	7.658	/
Altre riserve arrotond. Euro	-2	/	/	/

* A) per aumento di capitale – B) disponibilità per copertura perdite.

Lo Statuto del Consorzio non prevede a favore degli Enti Consorziati forme di liquidazione del patrimonio sino allo scioglimento del Consorzio stesso.

ONERI FINANZIARI IMPUTATI NELL'ESERCIZIO AI VALORI ISCRITTI NELL'ATTIVO:

Nessun onere finanziario è stato imputato nell'esercizio a valori iscritti nell'attivo dello stato patrimoniale.

PROVENTI DA PARTECIPAZIONI DI CUI ALL'ART. 2425 N.15 c.c. DIVERSI DAI DIVIDENDI:

Non sono stati conseguiti proventi di cui all'art. 2425 n.15.

AZIONI DI GODIMENTO, OBBLIGAZIONI CONVERTIBILI, TITOLI O VALORI SIMILI EMESSI DAL CONSORZIO

Il Consorzio non possiede dette azioni o titoli.

ALTRI STRUMENTI FINANZIARI EMESSI DAL CONSORZIO

L'atto costitutivo non prevede l'emissione di titoli di debito di cui all'art. 2483 del codice civile.

FINANZIAMENTI EFFETTUATI DA PARTE DEGLI ENTI CONSORZIATI

Non sussistono finanziamenti da parte degli Enti Consorziati

PATRIMONI/FINANZIAMENTI DESTINATI AD UNO SPECIFICO AFFARE

La Regione Friuli Venezia Giulia ha concesso nel 2009 un contributo di € 800.000, pari a 20 annualità costanti di € 40.000 (2009-2028), per la realizzazione della sede del Museo del Mosaico. La Provincia di Pordenone ha erogato un contributo di € 2.000,00 per l'acquisto di un totem interattivo che si è concretizzato nel mese di novembre.

PROSPETTO RIEPILOGATIVO RELATIVO AI LEASING FINANZIARI

Non sussistono leasing finanziari.

OPERAZIONI REALIZZATE CON PARTI CORRELATE

Non sono state realizzate operazioni rilevanti con parti correlate (Dirigenti, Amministratori, loro familiari ecc.)

ACCORDI NON RISULTANTI DALLO STATO PATRIMONIALE

Non ci sono accordi i cui effetti non risultino dallo Stato Patrimoniale

COMMENTO ALLE VOCI DEL CONTO ECONOMICO

Al fine di adempiere al principio della chiarezza di bilancio si forniscono di seguito le specifiche delle voci del Conto Economico più significative raggruppate nella classificazione prevista dall'art. 2425 del c.c. Le voci di costo e ricavo sono contabilizzate secondo i consueti principi di prudenza e della competenza con rilevazione, per integrazione e per rettifica, dei relativi ratei e risconti.

A) VALORE DELLA PRODUZIONE

€ 875.080.

Registra un decremento di € 126.890 e comprende le seguenti voci:

-	<u>Voce A.1 Ripartizione dei Ricavi delle vendite e delle prestazioni</u>		
	- Vendita opere musive	41.887	
	- Realizzazioni musive per conto terzi	44.820	
	- Vendita cataloghi e poster	8.020	
	- Corsi brevi di mosaico	37.160	
	- Vendita gadget	1.827	
	- Altri ricavi commerciali	13.936	
	<u>Totale</u>	<u>147.650</u>	

La voce "Altri ricavi commerciali" comprende fra gli altri i seguenti importi di cui si fornisce il dettaglio:

- sponsorizzazione del logo Friulovest Banca su automezzo (€ 4.098);
 - rimborso spese per realizzazione di cornici incise con logo della Regione Friuli Venezia Giulia (€ 2.500);
 - allestimento di un laboratorio musivo per conto di ERSA per la manifestazione "Artigiano in Fiera" a Milano (€ 2.000);
 - rimborsi spese per restauro e spedizione opere musive per conto di Ente Friuli nel Mondo (€ 2.173);
 - utilizzo aula magna della Scuola per un corso della ditta Metis (€ 1.200).
 - rimborso spese sostenute durante la manifestazione "Expo Marche" di Senigallia (AN) (€ 500);
- Voce A.2 Variazione delle rimanenze (prodotti finiti)
Riguardano le opere musive destinate alla vendita. In dettaglio si evidenzia che le rimanenze iniziali erano di € 51.723 e che le finali risultano di € 47.823.
- Voce A.3 Variazione dei lavori in corso su ordinazione
L'importo di € 1.764 si riferisce al valore della commessa musiva "Fioriera" in esecuzione al 31.12.2013. Non si rilevano commessa in esecuzione al 31.12.2014;
- Voce A.4 Incrementi di immobilizzazioni per lavori interni
Sono pari a € 6.639. L'importo si riferisce alla valorizzazione delle opere musive realizzate all'interno dell'attività didattica nel corso del 2014.
- Voce A.5 Altri ricavi e proventi
Sono pari a € 726.454 e qui di seguito si riassumono:
- a) ricavi diversi ammontano complessivamente a € 50.855 e sono costituiti da:
 - quote mensa a carico dei dipendenti per € 279;
 - tasse di iscrizione alla scuola per € 17.200;
 - tasse di frequenza alla scuola per € 27.443;
 - sopravvenienze attive per contributi INADEL e INPS non dovuti per € 321;
 - altri ricavi e proventi per € 5.612: si riferiscono a cataloghi omaggiati nel corso del 2014 e arrotondamenti e abbuoni attivi.
 - b) contributi in conto esercizio per € 675.600 e afferiscono:
 - alle quote degli enti consorziati per Euro 280.800 così specificate:

Comune di Spilimbergo	58.800
Provincia di Pordenone	55.200
Provincia di Udine	45.600
Fondazione CRUP	30.000
Comune di Pordenone	18.000
Comune di Udine	18.000
Comune di Codroipo	4.800
Comune di Cordenons	4.800
Comune di Porcia	4.800
Comune di Sacile	4.800
Comune di San Vito al Tagliamento	4.800
Comune di Sequals	4.800
Comune di Dignano	2.400
Comune di Fontanafredda	2.400
Comune di Montereale Valcellina	2.400
Comune di Pinzano al Tagliamento	2.400
Comune di San Daniele del Friuli	2.400
Comune di San Giorgio della R.	2.400
Comune di Tolmezzo	2.400
Agenzia Regionale Lingua Friulana	1.200
Camera di Commercio di Pordenone	1.200
Comune di Fanna	1.200
Comune di Mereto di Tomba	1.200
Comune di Vito D'Asio	1.200
Comune di Vivaro	1.200
Comune di Zoppola	1.200
Diocesi di Concordia - Pordenone	1.200
Totale	280.800

- al contributo della Regione Friuli Venezia Giulia di € 370.000 per la gestione ordinaria dell'attività didattica;
- al contributo della Camera di Commercio di Pordenone di € 15.000 per l'iniziativa "Start-up mosaico"
- al contributo della Friulovest Banca a sostegno delle iniziative dell'Ente per € 5.000 (come da convenzione per il servizio di cassa);
- al contributo del Fogolar Furlan di Friburgo (CH) per l'organizzazione della relativa mostra per € 2.000;
- al contributo della Pro Spilimbergo per il progetto "Terre di mosaici" per € 900;
- al contributo della Pro Loco Montello a favore dell'attività didattica per € 800;
- al contributo della Provincia di Pordenone per l'assegnazione di borse di studio a un allievo della Scuola per € 500
- al contributo della Parrocchia di Pasiano di Pordenone a favore dell'attività didattica per € 400;
- al contributo della Provincia di Pordenone per l'acquisto di n. 1 totem interattivo per € 200 (ricavo pluriennale);

B) COSTI DELLA PRODUZIONE

€ 848.414

Registrano un decremento di € 126.103.

Analizzando i gruppi di costi possiamo rilevare che:

- La voce **B.6 Acquisto di materie prime, sussidiarie, consumo e merci** ammonta a € 74.904 e **segna un decremento di € 42.549.**
- La voce **B.7 Costi per servizi** ammonta a € 207.452 e **segna un decremento di € 35.808 rispetto all'esercizio precedente.** Il dettaglio delle voci è stato effettuato a livello di conto economico.
- La voce **B. 8 "Per godimento di beni di terzi"** ammonta a € 2.594 ha subito un decremento di € 6.276 rispetto all'anno precedente. Si riferisce a canoni per il noleggio di attrezzature antincendio e di una stampante a colori.
- La voce **B.9 Costi totali per il personale** ammonta a € 479.573 e **segna un decremento di € 24.836.** Il numero medio dei dipendenti ripartito per categorie è il seguente:

Direttore	1
Amministrativi	2
Docenti	6
Docenti ad incarico	2
<u>Ausiliari</u>	<u>1</u>
<u>Totale</u>	<u>12</u>

- La voce **B.10 Ammortamenti e svalutazioni** ammonta a € 27.913 ed **evidenzia un decremento di € 151**. Il calcolo degli ammortamenti sui beni è stato effettuato sulla base delle residue possibilità di utilizzazione di ogni singolo cespite.
- La voce **B.11 Variazioni delle rimanenze** (materie prime, sussidiarie, di consumo). Le rimanenze evidenziano una variazione **in diminuzione di € 2.851** derivante dalla differenza tra le rimanenze iniziali di € 142.901 e quelle finali di € 140.050.
- La voce **B.14 Oneri diversi di gestione** ammonta a € 53.127 e **risulta in diminuzione di € 11.237** e comprende:

- Sopravvenienze passive	88
- Iva indetraibile	19.219
- Smaltimento rifiuti	3.657
- Altre imposte e tasse	370
- Omaggi di cataloghi e stampati promozionali	5.480
- Borse di studio	500
- Corso di perfezionamento	19.279
- Libri, riviste, giornali	42
- Altri costi	4.492
<u>Totale</u>	<u>53.127</u>

(A-B) DIFFERENZA TRA VALORE E COSTI DELLA PRODUZIONE

La differenza è di € 26.666

C) PROVENTI ED ONERI FINANZIARI

€ 5.814

- La voce C.16 d) Altri proventi finanziari pari a € 5.815 è costituita da interessi attivi bancari per € 5.807 e interessi attivi postali per € 8. Gli interessi attivi relativi all'attività istituzionale sono rappresentati al netto delle ritenute di legge mentre quelli relativi all'attività produttiva sono rappresentati al lordo delle ritenute di legge.

E) PROVENTI ED ONERI STRAORDINARI

- La voce E.20 d) Altri si riferisce agli arrotondamenti fra gli importi contabili (espressi in decimali), e quelli di bilancio (espressi in unità di Euro).

Si evidenzia che:

- il risultato prima delle imposte è di	€ 32.475
- le imposte dell'esercizio sono pari a	€ 25.617
- il risultato di esercizio è di	€ 6.858

Voce22) Imposte sul reddito dell'esercizio € 25.617

Sono state determinate in base ad una realistica previsione degli oneri da assolvere in applicazione delle vigenti disposizioni fiscali e sono costituite dall'IRAP per € 18.820 e dall'IRES per € 6.797.

Non sono state stanziare in bilancio imposte anticipate e differite in quanto non sussistono variazioni temporanee tra valori civili e valori fiscali, sia con riferimento ai criteri di valutazione delle voci dello Stato Patrimoniale sia ai criteri di competenza dei ricavi e dei costi.

A completamento di quanto sopra esposto si precisa infine che:

- Il costo globale del Presidente ammonta a € 17.358
- Il compenso al Revisore dei Conti ammonta a € 3.443



SCUOLA MOSAICISTI DEL FRIULI

MOTIVAZIONE DEGLI SCOSTAMENTI



MOTIVAZIONI DEGLI SCOSTAMENTI RISPETTO AL BILANCIO DI PREVISIONE ECONOMICO

A) Valore della Produzione

1) Ricavi

I minori ricavi per € 83.350 sono dovuti principalmente alla mancanza di commesse musive di grande rilievo e a una minor richiesta di corsi di introduzione all'arte musiva (corsi brevi) previsti per associazioni e/o scuole.

Si tiene comunque ad evidenziare maggiori ricavi derivante da:

- vendita di opere musive per € 18.887 rispetto a quello preventivato;
- altri ricavi commerciali per € 12.936 afferenti sponsorizzazione logo su automezzo del Consorzio, rimborso spese per realizzazione di cornici incise con logo della Regione Friuli Venezia Giulia, allestimento di un laboratorio musivo per conto di ERSA per la manifestazione "Artigiano in Fiera" a Milano, rimborsi spese per restauro e spedizione opere musive per conto di Ente Friuli nel Mondo, utilizzo aula magna della Scuola per un corso della ditta Metis e rimborso spese sostenute durante la manifestazione "Expo Marche" di Senigallia (AN) così come meglio specificato in nota integrativa;

2) Variazioni delle rimanenze di prodotti in corso di lavorazione, semilavorati e finiti

I mosaici posti in vendita hanno subito un decremento, per la vendita e dismissione di alcuni di essi per € 3.900.

3) Variazione dei lavori in corso su ordinazione

Sono valori di difficile quantificazione in sede previsionale. Si tratta della commessa musiva "Fioriera" in esecuzione e contabilizzata in parte al 31.12.2013 per € 1.764.

Si tiene ad evidenziare che non vi sono lavori in corso su ordinazione al 31.12.2014.

5) Altri ricavi e proventi

a) Diversi

Gli scostamenti in aumento sono dovuti principalmente alle "tasse d'iscrizione alla scuola" dovute a un maggior numero di studenti iscritti rispetto a quello preventivato.

Si rileva inoltre un minor utilizzo da parte del personale dipendente dell'uso "Mensa convenzionata" e sopravvenienze attive per stralcio di contributi previdenziali non dovuti.

Gli "altri ricavi e proventi" per € 5.612 si riferiscono a pubblicazioni della Scuola omaggiate nel corso del 2014.

e) Contributi in conto esercizio

Si registra un maggior ricavo rispetto alla previsioni di € 3.800 derivanti da contributi vari: dal Fogolar Furlan di Friburgo (CH) per organizzazione e allestimento mostra; dalla Proloco Spilimbergo per il progetto "Terre di mosaici"; Proloco Montello per esposizione e dimostrazioni didattiche così come meglio evidenziati in nota integrativa.

B) Costi della produzione

6) Per materie prime, sussidiarie, di consumo e di merci

Si registrano minori costi per € 44.196 dovuti al contenimento delle spese su acquisti relativi soprattutto alle seguenti voci, anche in relazione alle minori commesse ricevute:

- marmi, smalti e paste vetrose
- affidamento forniture opere ad artigiani mosaicisti

7) Per servizi

Si segnalano complessivamente minori costi per € 11.048.

I minori costi si sono verificati principalmente nelle seguenti voci:

- “Riscaldamento”: sono dovuti al contenimento dei consumi attraverso un’oculata programmazione e alle favorevoli condizioni climatiche;
- “Congresso Associazione Internazionale Mosaicisti Contemporanei”: le spese per ospitare il Congresso a Spilimbergo, che si svolgerà nel 2016, sono state posticipate negli anni successivi;
- “Elaborazione paghe, adempimenti fiscali, sicurezza sul lavoro”: alcuni adempimenti relativi ai corsi riservati al personale sulla sicurezza in ambito lavorativo sono stati posticipati al mese di gennaio 2015;

9) Per il personale

I costi del personale sono minori rispetto alle previsioni di bilancio per € 43.827 in quanto i dipendenti a tempo determinato sono stati incaricati per un numero minore di mesi rispetto a quelli preventivati ed inoltre non sono stati assegnati progetti ad incarico al personale.

10) Ammortamenti e svalutazioni

Si riscontrano minori costi per € 5.487 per ammortamenti rispetto a quelli preventivati.

In particolare si registrano diminuzioni in riferimento a: “Impianti e macchinari”, “Arredi”, “Attrezzature” e “Macchine elettriche ufficio” in quanto si è rinunciato, considerata la situazione economica, all’acquisto di alcuni beni.

14) Oneri diversi di gestione

I maggiori costi per € 11.727 sono afferenti alle seguenti voci:

- “I.V.A. indetraibile” per € 1.219 relativa agli acquisti promiscui;
- “Omaggio di cataloghi e stampati promozionali” per € 5.480;
- Borse di studio per “corso di perfezionamento” pari a € 2.279: a differenza di quanto preventivato, in conseguenza della minore sovvenzione regionale, è stato comunque deciso di dare la possibilità di proseguire nelle attività del corso di perfezionamento per l’anno formativo 2014/2015 a due allievi meritevoli, qualificati nell’anno precedente (si tiene a ricordare che negli anni precedenti gli allievi frequentanti annualmente detto corso erano in numero di sei);
- “Altri costi e arrotondamenti” per € 4.492, si riferiscono principalmente all’acquisto di depliant e stampati promozionali, consulenze grafiche e cauzioni per attivazione procedure di esportazione temporanea (carnet A.T.A.).

I minori costi sono individuati nelle seguenti voci:

- Smaltimento rifiuti per € 1.043;
- Borse di studio migliore opera musiva corso 3° (Premio Provincia di Pordenone) per € 500 in quanto è stata assegnata solamente una borsa di studio anziché due così come avvenuto per gli anni precedenti.

Il TOTALE DEI COSTI della produzione a consuntivo risulta inferiore a quello preventivato per € 89.386.

Non ci sono altre considerazioni da svolgere sui contenuti delle poste di bilancio e sui criteri di valutazione seguiti.

Le considerazioni ed i valori riportati nella presente nota integrativa sono conformi alle scritture contabili e riflettono con correttezza i fatti amministrativi così come si sono verificati.

Spilimbergo, 30 maggio 2015

Il Direttore del Consorzio
F.to Dott. Gian Piero Brovedani

Il Presidente del Consorzio
F.to Alido Gerussi



SCUOLA MOSAICISTI DEL FRIULI

RELAZIONE DEL REVISORE DEI CONTI



CONSORZIO PER LA SCUOLA MOSAICISTI DEL FRIULI

Via Corridoni n. 6 – SPILIMBERGO (PN)
C.F. 81000930933 - P.IVA 00111580932

RELAZIONE REVISORE
AL BILANCIO CONSUNTIVO AL 31.12.2014

Signori Consorziati,

premesso di essere stato nominato revisore dall'Assemblea Consortile del 27.02.2014, ho svolto la revisione legale del bilancio d'esercizio chiuso al 31/12/2014 del CONSORZIO PER LA SCUOLA MOSAICISTI DEL FRIULI. La responsabilità della redazione del bilancio d'esercizio in conformità alle norme che ne disciplinano i criteri di redazione compete all'organo amministrativo del Consorzio.

E' mia la responsabilità del giudizio professionale espresso sul bilancio d'esercizio e basato sulla revisione legale dei conti.

Il mio esame è stato condotto secondo gli statuiti principi di revisione legale dei conti e In conformità ai predetti principi, la revisione è stata pianificata e svolta al fine di acquisire ogni elemento necessario per accertare se il bilancio d'esercizio sia viziato da errori significativi e se risulti, nel suo complesso, attendibile. Il procedimento di revisione è stato svolto in modo coerente con la dimensione del Consorzio e con il suo assetto organizzativo. Esso comprende l'esame, sulla base di verifiche a campione, degli elementi probativi a supporto dei saldi e delle informazioni contenuti nel bilancio, nonché la valutazione dell'adeguatezza e della correttezza dei criteri contabili utilizzati e della ragionevolezza delle stime effettuate dagli amministratori. Ritengo che il lavoro svolto fornisca una ragionevole base per l'espressione del mio giudizio professionale.

Per il giudizio relativo al bilancio dell'esercizio precedente, i cui dati sono presentati ai fini comparativi secondo quanto richiesto dalla legge, si fa riferimento alla mia relazione emessa in data 17.06.2014.

Il progetto di bilancio consuntivo è stato redatto nelle forme previste dagli artt. 2423, 2427 e segg. del codice civile e, ricorrendone i presupposti, nella forma di cui all'art. 2435 bis c.c.

Il bilancio consuntivo del Consorzio chiuso al 31.12.2014, chiude con un utile di € 6.858.- e si riassume nei seguenti valori:

STATO PATRIMONIALE**ATTIVO**

		31.12.2013	31.12.2014
Immobilizz. Immat.	Euro	130.033	180.918
Immobilizzazioni materiali	Euro	304.343	308.422
Rimanenze	Euro	196.388	187.873
Crediti	Euro	669.720	715.823
Disponibilità liquide	Euro	1.434.406	1.315.087
Ratei e risconti attivi	Euro	8.886	10.978
TOTALE ATTIVO	Euro	2.743.776	2.719.101

PASSIVO

		31.12.2013	31.12.2014
Patrimonio netto ante risultato d'es.	Euro	962.329	970.318
Risultato d'esercizio	Euro	7.991	6.858
Debiti	Euro	1.772.471	1.739.427
Ratei e risconti passivi	Euro	985	2.498
TOTALE PASSIVO	Euro	2.743.776	2.719.101

CONTO ECONOMICO

		31.12.2013	31.12.2014
Ricavi	Euro	276.448	147.650
Variazioni rimanenze di prod. in corso di lav. sem. e finiti	Euro	-1.600	-3.900
Variazioni lavori in corso su ord.	Euro	-20.027	-1.764
Incrementi per lavori interni	Euro	9.260	6.639
Altri ricavi e proventi	Euro	737.889	726.455
Totale valore della produzione	Euro	1.001.970	875.080
Materie prime, suss, di cons. e merci	Euro	117.453	74.904
Servizi	Euro	243.260	207.452
Godimento di beni di terzi	Euro	8.870	2.594
Per il personale	Euro	504.409	479.573
Ammortamenti e scalutazioni	Euro	28.064	27.913
Variaz. rim. merci	Euro	8.097	2.851
Oneri diversi di gestione	Euro	64.364	53.127
Totale costi della produzione	Euro	974.517	848.414
Differenza tra valore prod. e costi	Euro	27.453	26.666
Proventi e oneri finanziari	Euro	11.381	5.815
Oneri straordinari	Euro	0	-6
Risultato prima delle imposte	Euro	38.834	32.475
Imposte sul reddito	Euro	30.843	25.617
Utile d'esercizio	Euro	7.991	6.858

Non sono stati rilevati conti d'ordine.

I dati di bilancio sono rispondenti ai libri ed alle scritture contabili tenuti dal Consorzio.

Osservazioni in merito alle deroghe previste dal codice civile:

L'organo amministrativo, nella redazione del bilancio consuntivo, non ha fatto ricorso alle deroghe previste dagli artt. 2423, comma IV, e cioè:

- non ha rilevato motivi eccezionali che giustificassero l'inapplicabilità delle disposizioni ordinarie previste per la formazione del bilancio consuntivo dagli artt. 2423-bis e seguenti del c.c. (2423, comma IV);

Tenuta della contabilità

A mio giudizio la contabilità aziendale:

- è stata regolarmente tenuta;
- è stata materialmente redatta mediante l'utilizzo di sistemi informatici;
- comprende un sistema contabile che appare adeguato alle dimensioni, alle caratteristiche ed alle conseguenti necessità informative ed organizzative del Consorzio.

Attestazione in merito ai doveri di cui all'artt. 2403 e 2429 c.c.

Nel corso dell'esercizio ho effettuato le verifiche di competenza ed in particolare:

- a) controllato la correttezza della amministrazione;
- b) vigilato sull'osservanza della legge e dello statuto;
- c) accertata la regolare tenuta della contabilità sociale, la corrispondenza del bilancio consuntivo alle risultanze dei libri e delle scritture contabili e l'osservanza delle norme stabilite dall'art. 2426 per la valutazione del patrimonio sociale;
- d) esaminato i contratti stipulati con terzi;
- e) verificato l'assolvimento degli obblighi di natura tributaria e contributiva;
- f) verificato i saldi contabili di cassa e la corrispondenza con l'effettiva esistenza dei valori;

A consuntivo, posso attestare che non sono state rilevate violazioni in ordine agli obblighi derivanti dalle disposizioni del codice civile, dello statuto e delle norme di natura tributaria o previdenziale e posso quindi riferirVi quanto segue:

Osservazioni in merito all'amministrazione del Consorzio

A mio giudizio le scelte operate dall'organo amministrativo sono:

- conformi ai canoni della buona amministrazione;
- orientate al raggiungimento degli scopi statutari;
- compatibili con le risorse di cui il Consorzio dispone.

Denunce degli enti consorziati

Nel corso dell'esercizio non sono state ricevute denunce da parte degli enti consorziati.

A mio giudizio, il sopramenzionato bilancio nel suo complesso è conforme alle norme che ne disciplinano i criteri di redazione; esso pertanto è redatto con chiarezza e rappresenta in modo veritiero e corretto la situazione patrimoniale e finanziaria e il risultato economico del CONSORZIO PER LA SCUOLA MOSAICISTI DEL FRIULI per l'esercizio chiuso al 31/12/2014.

Spilimbergo, 8 giugno 2015

Il Revisore

F.to Dott. Rag. Lucio Romanello